IŞÇILER! BIRLEŞELIM

TÜRKIYE'DE
kurtuluş

ALMANYADAKI TÜRKIYELI IŞÇILERIN GAZETESI SAYI 30

T. KURTULUŞ Diyor ki

Türkiyede bazı kişilerde şöyle bir fikir vardır:"Yurdumuzda o kadar çok iyi niyetli adam var ki bunlar politikayla uğraşmıyorlar. Esas bunları bakan-, başbakan yapacaksın, bak o zaman isler nasıl yürüyor, memleket nasıl kalkınıyor.

Bu günlerde kurulan yeni Türkiye hükümetinde böyle bir durumla karşı karsıyayız. Teknisyen denen ve şimdiye kadar politikayla hiç uğraşmamış uzmanlar bakan oldular..

Bu durumda şimdi biz soruyoruz: Bu hükümet memleketin çözüm bekleyen sorunlarını halledecek miyoksa Demirel hükümetinin bir devamı mı olacaktır. Bu soruya daha şimdiden cevap vermek mümkündür. TIP genel başkanı Behice Boran hükümetin teşkiliyle ilgili basına verdiği demeçte şöyle demektedir: Yeni hükümetin kuruluş şekli Demirel hükümetinin düşürülmüs seklinin sürdürülmesi, onun sonucudur. Bu "iyi niyetli" bakanlar gerçekten suistimal yapmayabilirler ve en azından Demirel gibi kendileriyle alay ettirecek beyanatlar vermiyebilirler. Yalnız bunlarda Demirel hükümeti gibi yine burjuvazininve emperyalistleri menfatlerini koruyacaklardır. Işçi sınıfı ve emecilerin karşısına çıkacaklar, onların hareketini boğmaya çalışacaklardır. Ama bunu yine Demirel gibi acemice değil ustaca yapacaklardır. Ne kadar iyi niyekli olurlarsa olsunlar hükümetleri büyük burjuvazinin hükümetleri olacaktır. Çünkü Türkiyede bugün iktidarı esas elinde tutun büyük burjuvadır. Yurdumuz uzun süreden içinde bulunduğu kapitalist gelişme sürecinin ileri bir aşamasında bulunmaktaddır. Yakın zamana kadar siyasi iktidara damgasını basan ticaret burjuvasisi bugün

HÜKÜMET DEĞIŞTI İKTIDAR AYNI

12 Martta komandanların verdiği muhtirayla düşürülen Demirel hükümetinin yerine kurulan Erim hükümeti Demirel hükümetinin bir devamı gibi olacağa benzemektedir. 7 nisanda AP'nin ve CHP'nin oylarıyla güven oyu alan Erimin sunduğu program ise emekcilerin dertlerine cözüm getirecek bir program olmaktan ziyade büyük burjuvazinin cıkarları düşünülerek hazırlanmış bir programdır. Programda sözü edilen reformlar ise zenginlere pazar yerleri ve yeni imkanlar hazırlamaktan başka birsey değildir. Dış politikada ise iyice emperyalizmin ağına düşülmektedir. Zaten bakanların çoğu NATO ve Dünya bankasında çalışa - çalışa Amerikanlaşmışlardır. Yeni hükümetin programını Türkiye Işçi partisi ve B. Ecevitten başka ciddi olarak eleştiren olmamıştır. Ecevit CHP-grup toplantısında yaptığı konuşmada şöyle demiştir. "Nitekim egemen çevrelerin, büyük iş çevrelerinin temsicileri hükümette kilit mevkilere getirilmişlerdir.. Belliki bu program en başta kapitalist ülkeleri, NATO'yu, Ortak pazarı tatmin amacıyla hazirlanmıştır."

PROF. NIHAT ERIM, AP GENEL BAŞKANI SÜLEYMAN DEMIREL ILE...

NÖBET DEGIŞIMI : Büyük burjuvazi için önemli olan esas iktidarda hala kendisinin olması ve milyonlarının milyarlar olmasıdır.....

YURDUMUZDAN HABERLER

AP KORKUYOR

Başta Demirel olmak üzere bütün AP millet vekillerinin yolsuzluk ve suistimal yaptıklarını herkes bilmektedir.12 mart muhtırasıyla iktidardan düşürülen AP'liler şimdi bizden hesap sorulacak diye korkmaktadırlar. Nitekim yeni kurulan Erim hükümetine güven oyunun verilip verilmemesini görüşen AP'liler Nihat Erimden bu konuda garanti alınmadan güven oyunun verilmemesi şartını ileri kosmuşlardır.Erim AP'ninde oylarıyla güven oylamasını kazandıgına AP'lilere istedikleri garantiyi vermiş olacaktır.Yalnız APli suistimalciler şunu umutmasınlar ki yediklerinin hesabı er-geç sorulacaktır.

PATRON NE ARZULAR ?

Türkiye işverenler sendikası başkanı KAYA hükümetin programini desteklediklerini bildirmişve söyle demiştir:"Yapılacak olan devletleştirmeler özel sektörün gelişmesini engelleyecek mahiyette değildir." Daha önce de basına bir demeç veren Kaya sendikalar ve grev kanununun degiştirilmesi üzerinde durmuştur.Patronların sözcüsü Erim hükümetinden bunu isteyecek kadar ileri gitmekle Erimin kendilerinin adamı olduğunu kamu oyuna duyurmak istemiştir. Biz kendisine sendikalar ve grev kanununu değiştirilmeye kalkıldığı zaman işçilerin direnişe geçtiği 15-16 haziran günlerini hatırlatırız.

DENIZE DÖKÜLDÜ

Yapılan bir araştırma sonunda ülkemizde her yıl avlanan balıkların 200bin tonu denize dökül mektedir.Amaç,fiatları yüksek tutmak ve böylece balık patronlarının milyonlar kazanmasını sağlamaktır. . Aynı şekilde her sene binlerce ton üzüm,incir,fındık fiatları düsürmemek için denize dökülmektedir.Diğer taraftan yurtta pahalılık her gün artar ve milyonlarca insan açlıktan kırılır.

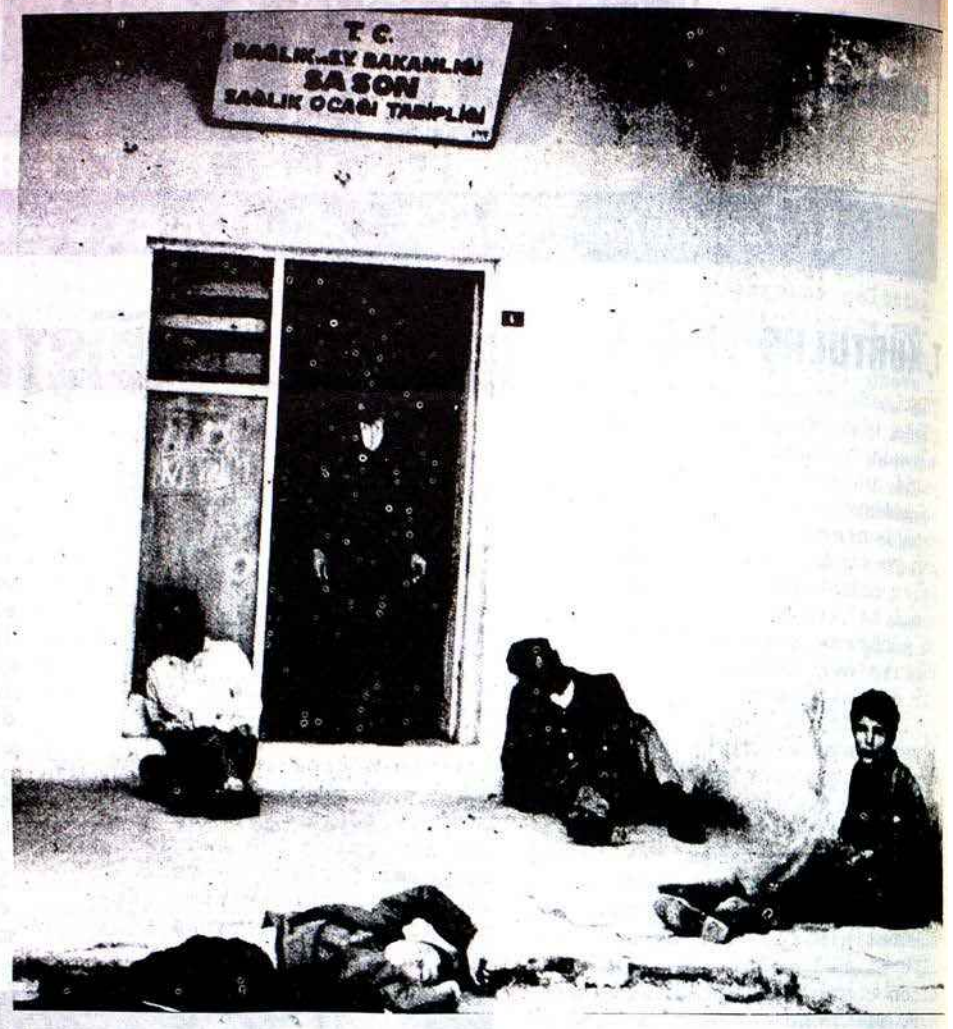

Yurdumuz Türkiye dünyanın en güzel yerlerinden biri.... Fakat bu güzellikten yalnızca sayıları 529 bin olan bir avuç zengin,patron,ağa faydalanmaktadır.Geri kalan 36 milyonu ise açlık,sefalet ve bakımsızlık içinde.... Yukardaki resimde bu güzel yurtta hastaneler önünde bakılmayan agRıdan sızıdan kıvranan kardeşlerimiz görülmektedir.Burjuva tedavi icin milyonlar sarf edip Avrupaya giderken vatandaş ilaçsızlıktan ölmektedir.Bu durum biz emekciler iktidara geldiğimizde son bulacaktır.

TUNAGÜR KAÇIYORDU

Yobazlığı ve nurculuğuyla tanınan diyanet işleri başkan vekili Yaşar Tunagür yurt dışına kaçmak isterken yakalanmıştır.AP devrinde Anadoluyu nurculuk okullarıyla dolduran ve Atatürke düşmanlığıyla tanınan Tunagür Ap iktidardan düşürülünce hemen izin almış yurt dışına çıkma hazırlıklarına başlamıştır.Bu öğrenilince Tunagürün yurt dışına çıkma izni iptal edilmiştir.
Bu arada yobazlar ilerici ve Atatürkcü din adamlarına saldırılarını da arttırmışlardır.Çanakkalede,Sakaryada, Tireboluda nurcular ve yobazlar aydın müftüleri dövmüşlerdir.

KIMLER AFEDILIYOR

Türk parasını koruma kanununa aykırı hareketinden dolayı yani döviz kaçakcılığı yaptığından dolayı bir yıl iki ay hapse ve 9 milyon 842 bin 69 lira para cezasına carptırılan Mustafa Ekrem Teksinin adındaki sözüm ona bir iş adamının cezasını Cumhur başkanı Sunay affetmiştir.Bu kadar büyük para cezasına carptırıldığına göre kim bilir bu sayın bay memleketin ne kadar parasını kaçırmıştır...Böyle bir adamı yni bir hırsızı,kaçakcıyı affetmekle Sunay kimlerin yanında olduğunu açıkca ortaya koymaktadır....

İŞÇİ HAREKETLERİ Direniş • Grev • İşgaller

TRT-de DIRENIŞ

Türkiye Radyo ve Televizyon kurumunun çeşitli ünitelerinde çalışan 200 den fazla görevli eleman, fazla mesaileri nin ödenmemesi, tazminat alacaklarının verilmemesi, personel kanununun bazı hükümlerinin uygulanmaması üzerine bir toplantı yapmışlar, ve genel müdür Öztrak'a bir muhtıra vererek isteklerinin yerine getirilmesini taleb etmişlerdir. TRT genel müdürü Öztrk'ın istekleri yerine getiremiyeceğini bildirmesi üzerine toplantıya katılanlar boykot kararı almışlar ve genel müdürlük binası önünegelerek "Öztrak istifa" diye gösteri yapmışlardır.

GREV'in 100. GÜNÜ

Grunding ve Metrix fabrikalarında DISK'e bağlı Maden-İş ve Kimya -İş sendikalarının beraberce yürüttükleri grev yüzüncü gününü doldurmuştur. Resimde haklarını alıncaya kadar direnmeye azimli olan işçilerden bir grub görülmektedir.

DISK'e GEÇTİLER

Bakırköy Enboy yün ipliği fabrikasında calışan binden fazla işci yeni toplu sözleşme yetkisinin daha önce istifa ettikleri sarı sendika teksife verilmesi üzerine makinaları durdurmuşlar ve oturma grevine geçmişlerdir. Daha sonra gece vardiyesinde işe gelen işcilerle beraber Teksif sendikasının Cağoloğlundaki şubesini işgal etmişlerdir. Coğunluğu kadın olan isçileri bu kararlı direnisi karşısında patron boyun eğmişve işcilerin istediği DISK'e bağlı TEKSTIL sendikasıyla toplu sözleşmeyi yapmayı kabul etmiştir.

İşçiler işgal ettikleri TEKSİF Sendikası önünde

TÜTÜN ÜRETICILERI

Türkiyede tütün ekicileri Tütüne verilen baş fiat 17 lirayı az buldukları için direnişe geçmişlerdir. Bu sene verilen bu fiat geçen seneki fiata nazaran iki lira fazladır. Halbuki bu arada devalüasyon olmuş, paranın degeri % 66 oranında düşmüştü.
24 mart günü Karadeniz Tütün ekicileri sendikası KATÜS Samsun tütün işleme atölyelerini 15 dakika işgal etmisler ve TEKEL'e tütün sattırmamışlardır. Tütün üreticilerinin bu direnişini TÖS desteklemiştir.
Samsun savcılığı "haklarini almak için direnen tütün ekicilerini ve onları destekleyen öğretmenleri" izinsiz gösteri yürüyüşü yapmak, ticareti tahdit ve tahrik " suçlarından 4 öğretmeni ve 4 üreticiyi tutuklamıştır. Tutaklananlar arasında Tös başkanı Tarhan Erdoğan ve Katüs başkanı Şahin Bal'da bulunmaktadır. Bunu duyan Samsun halkı adliye önünde toplanmış tutukluların serbest bırakılması için gösteri yapmışlardır. Polis adliye önünde barikat kurmuş fakat halk hakkımızı alıncaya kadar direneceğiz diye bağırmıştır.

ASISTANLAR SENDIKASI

Üniversite Asistanlar sendikası bir bildiri yayınlayarak Nihat Erim hükümetinin Reformları gerçekleştirmiyeceğini açıklamıştır. Bildiri de Erim hükümetinin başarılı olamıyacağı şu 3 maddede toplanmıştır:
1-Demirel hükümetinden Anayasa düşmanlığının, halkımıza yaptığı zulümlerin hesabı sorulmamıştır. (Böylece asistanlar Erimin, Demirel hükümetinin son aldığı faşist kanunlar karşısında susmasını maksatlı bulmakta ve Erim hükümetinin de ister istemez hakim sınıfların hükümeti olacağını ortaya koymaktadırlar)
2-Bu güne kadarki tutumu ile Anayasadaki reformları yerine getirmeyen bir parlamento Erim hükümetinede bu reformları yaptırtmayacaktır.
3-Yeni hükümetin başkanı dış politikada hiç bir degişiklik yapmak istememesi, emperyalizme karşı olmaması yine yeraltı ve üstü zenginlik kaynaklarımızın emperyalistler tarafından yağmasına devam edileceğini gösterir.
Asistanlar sendikası böyle bir hükümeti asla desteklemiyeceklerini bildirmişlerdir.

ALMANYADA İŞÇİLERİMİZ

BATI ALMANYADAN BERLINE GELECEK IŞÇILERE

Son zamanlarda, özellikle Batı- Almanya'dan Berlin'e gelerek çalışmak isteyen türkiyeli arkadaşlarımızın karşılaştıkları güçlükler, bu konuda bir açıklama yapılmasını zorunlu kılmaktadır.

Bilindiği gibi, Federal Almanyayı oluşturan eyaletlerin kendi bölgesel meseleleriyle ilgili özel kanun ve nizamnameleri vardır. Buna göre, her eyaletin kendi iktisadi meseleleri için aldığı tedbirler birbirinden farklıdır. Konumuz Berlin olduğu için, açıklamamızı Berlin'den örnek vererek yapmamız uygun olur. Berlin, yıllardır Batı Almanyaya nazaran geri olan iktisadi durumunu düzeltebilmek amacıyla, çogunluğunu genç ve kalifiye işçilerin teşkil ettiği işçi potensiyelini Berlin'e çekmeye çalışmaktadır. Bunu çekici bir hale getirebilmek amacıyla buraya gelenlere bir takım maddi imkanlar saglamakta, çogumuzun " Berlin parası " dedigimiz ödemeler yapmaktadır. Bundan yabancı işçiler de faydalanmaktadır. Fakat bu tedbirler, geçerli kanunların deyimine göre, ancak; "iş gücü pazarı politikası"açısından fayda getirdiğisürece alınır. Buna göre, birçok iş kollarında işsizlik hüküm sürdüğü, pek çok işsizin işsizlik parası aldığı bu sıralarda Batı-Almanyadan gelen yabancı işçiler, yukarda belirtilen sebeplerden ötürü, Arbeitsamt'tan iş müsadesi alamamakta ve "berlin parasından" faydalanamamaktadırlar. Uzun bir süre işsiz ve evsiz olarak ortada kalan işçi arkadaşlarımız büyük sıkıntılara düşmektedirler. Bu sebeple, Berlin'e çalışmaya gelmek isteyen arkadaşların, önce, bağlı bulundukları Arbeitsamt'a başvurarak, Berlinde çalışmak istediklerini bildirmeleri gerekmektedir. Kendilerine Berlin'de bir iş temin edildiği takdirde buraya gelmeleri daha uygun olur. Durumu bütün işçi arkadaşlarımızın dikkatine sunarız.

ALMANYADA PAHALILIK

1950 senesinden beri görülmemiş olan bir pahalılık dalgası almanyayı sarmış bulunmaktadır. Şimdiye kadar Almanyada zaman zaman fiat artışları olmuş fakat bu seneki kadar olmamıştı. Öğrenildigine göre fiat artışları bilhassa gıda maddelerine konulmaktadır.
Bu fiat artışlarından zarar görecek olan dar gelirli aileler özellikle yabancı işçiler olacağı sanılmaktadır. Çünkü Almanyada kazancı az olanlar umumiyetle yabancı işçiler özellikle Türklerdir Bugünlerde Almanyada iş sahalarına da bir kriz gelmiş bulunmaktadır. Birçok fabrikalar hatta AEG-Telefunken gibi büyük fabrikalar bile yarım günlük çalışma uygulamak zorunda kalmışlardır.

KÖLN'de SAĞCILAR MAHKEMEYE

Köln bölgesinde kendilerine dindar ve milliyetci süsü veren müslümanlık ve milliyetcilikle bir ilgisi olmayan nurcu ve komandacı bir grup bildiri yayınlayarak kardeşi kardeşe düşürmeye kalkmıştır. Bunun üzerine Köln Türk Gençliği Kültür Kulübü bu bölgedeki işçi kardeslerimize bir bildiri yayınlayarak bu gibi kuruluşların amaçlarının zenginlere uşaklık etmek olduğunu açıklamıştır. Ayrıca Köln Türk Gençligi Kültür kulübü bu nurcu-komandocu grupu "halkı cinayete teşvik sucundan"avukatı vasıtasıyla mahkemeye vermiştir.

KÖY ENSTITÜLERININ KURULUŞU

Köy enstitülerinin kuruluş günü olan 17 Nisanı anmak için Batıberlin ve Batı Almanya Türkiyeli Öğretmenler Derneği Berlin Teknik Üniversitesinin büyük salonun da 17-nisan günü bir toplantı tertip edecektir. Toplantıda Köy enstitülerinin Türkiye eğitimindeki yeri ve önemi belirtilecek, şimdi Almanyada işci olarak çalışan öğretmenler ve köylüler o devre ait anılarını anlatacaklardır Ayrıca Almanyadaki işci çocuklarının egitim ve okul sorunu üzerindede durulacaktır.

Toplantı yeri
Berlin Teknik Üniversitesi
1 Berlin 12
Hardenberg str.34 (Mensa)
(Akşam saat 20.oo de)

İşçinin Sözlüğü

PROLETERYA: Kolunun gücünden başka geçim vastası olmayan işçi sınıfı. Kapitalist düzende proleter(işçiler)çalışma kabiliyetlerini burjuvalara(yani patronlara)satarak geçinmek zorundadır.
BURJUVAZI: Patron sınıfı. Sermayesi sayesinde işçi sınıfını sömürerek, yani işçinin sırtından geçinenlerin sınıfı. 3 bölüme ayrılır:
1-Büyük burjuvazi: Rakipsiz dev şirketlerin sahipleri. (V.Koç)
2-Orta burjuvazi: Birbirleri ile yarışıp, birbirlerini batırmaya çalışan orta çaptaki fabrika ve işletmelerin sahipleri.
3-Küçük burjuvazi: Küçük iş yerlerinin sahipleri, küçük tüccarlar, esnaflar. (Ayrıca sermaye sahibi olmasalarda, hali vakti yerinde orta tabakalar da küçük burjuva sayılırlar. Öğretmenler, orta halli memurlar vs.gibi)

KAPITALIZM: Burjuvazinin hakim olduğu düzen. Bu düzende, sanayi kurulmuş, ve bazi memleketlerde çok gelişmiştir. Fakat fabrikalar belirli kişilere ait olduğundan sanayinin gelişmesinden geniş halk kitleleri yeterince faydalanamazlar.
EMPERYALIZM: Kapitalizmin en gelişmiş şekli. Emperyalist ülkeler de büyük burjuvalar diğer burjuvaları iflas ettirerek hemen hemen bütün fabrikaları ellerine geçirirler, aralarında anlaşarak rekabeti ortadan kaldırırlar. Bundan sonra kendi ülkelerinin de dışına taşarak dünyadaki az gelişmiş ülkeleri aralarında paylaşır, buülkelrin halklarını sömürürler.
SOSYALIZM: Herkesin emeğine göre mükafatlandırıldıgı düzen. Sosyalizme geçiş yolları ülkelerin özeliklerine göre çeşitlidir Fransa, Ingiltere gibi gelişmiş kapitalist ülkeler şu aşamalardan geçerek sosyalizme varabilirler: 1-Proleterya idaresi: Bu devirde(aşamada)proleterya ve onun partisi tekbaşına iktidardadır. Bu devirde burjuvaların fabrikaları halka maledilir, burjuvaların politik ve iktisadi gücü kırılır. Emekçi halk(yani proleter köylüler ve küçük burjuvaninin emeği ile yaşayan bölümü) egitilerek sosyalist devleti idareedecek bilince getirilir.
2-SOSYALIZM: Bu aşamaya(yani devire)varıldıgı zaman artık burjuva kalmamiştir. Devleti yalnız proleterya degil bütün emekçiler ortaklaşa idare ederler. Her kes kabiliyeti ölçüsünde üretime katılır ve ürettiği ölçüde mükafatlandırılır.

Bize Gelen Mektuplar

YINE AYNI TERANE MI ?

Nihat Erim Hükümetinin "reform programlarını" gazetelerden okuyoruz. Henüz programdan pratiğe geçilmediğinden bir yargıda bulunacak değiliz ama.....

1965den 12 mart 1971 e kadar Anayasanın ihlalinden kanlı olaylardan ve çeşitli adi suçlardan sanık olan devrin iktidar mensupları hakkında bugüne dek neden hala adli kovuşturma açılmamaktadır?
Türkiye cumhuriyeti tarihinde ilk defa olarak bir sanık başbakanın dosyası meclis tahkikat komisyonundan kaçırılmıştır. Ve bu adam sucsuz kisiler gibi elini kolunu sallaya sallaya dolaşmasına adli makamlar daha ne kadar müsade edeceklerdir?
Devletin mülki teşkilat kademelerindeki AP yaranları el'an koltuklarında istiflerini bozmadan oturmaktadırlar. Bunlar hakkında işleme geçildigine dair herhangi bir emare daha çok uzak ihtimal gibi görünüyor. Yoksa evvelce olduğu gibi suçların

HIKMET SEÇILMIŞLER

üstüne yine bir sünger kağıdımı çekilmek isteniyor?
Hariciye teşkilatı için kökten reform mu düşünülmektedir yoksa üstünkörü ufak bir revizyonla mı kifayet edilecektir?
Biz yıllardır yurt dışında çalışan Türkiyeli işçiler olarak, bu teşkilatın nasıl işlediğini en az Türkiye hükümeti kadar biliriz. Yabancı basında enternasyonal skandallar kahramanıdiye nitelandirilen Bonn büyük elçisinden tutunda, taa cumhuriyet bayramlarında konsolosluk binalarında verilen kokteylerde cumhuriyet düşmanları nurcu-mukaddesatcı tayfasıile sampanya kadehleri tokusturan baş Konsoloslara kadar...
Şimdiye kadar bu meselelere hiç el atılmaması kafamızda şu soruyu dügümleyip bırakmaktadır:
Yeni Türkiye hükümeti acaba reformlardan evvel Menderes vari yeni bir devr-i Sabık yaratmama vaadiylemi işe baş layacaktır? Bunu kısa zamanda hep birlikte anlayacağız.

T.KURTULUŞ diyorki

başı sayfa 1 de

önemini kaybetmis yerini büyük burjuvaziye finans ka kapitale bırakmaktadır.
Hatta büyük burjuvazi Devlet monopolü aşamasına geçmek icin uğraşmaktadır.
Siyasi iktidarını kuvvetlendiren büyük burjuvaziiki problemle karsı, karşıya gelmektedir.
1-Türkiyede iç pazar tıkanıklıgının var olması ve üretim fazlasının yurt içinde tüketilememesi. Bunun için yarım kalan burjuva devrimlerinin (Toprak dağıtımı gibi) hemen tamamlanmasa gerekmektedir. Ayrıca hükümet büyük burjuvaziye pahalıya mal olacak üretim sanayini kendi kurmali ve sonra büyük burjuvazinin hizmetine vermelidir.
2-Üretim güçlerinin hızla gelişmesi ve işçi sınıfının tüm olaylarda etkenliğini göstermesi. Bugün Türkiyede 2,5 milyonluk bir isçi ordusu vardır. Işçi sınıfının bilin seviyesi ise büyümekte, köylülerle diğer ilerici ve demokratik güclerle bağlarını kuvvetlendirmektedir. Türkiye işçi partisi işçi sınıfının öncüsü olsrak sosyalist mücadeleye hız vermekte ve bu da burjuvazinin uykularini kaçırmaktadır. Işçi ve emekcilerin haklı mücadelelerininbastırılması büyük burjuvazinin ilk istekleri rindendir. Büyük burjuvazi iç pazarı genişletemeyen, işçi ve emekçilerin savaşlarını önleyemeyen Demirel'in yerine bunları ustaca yapacak"kuvvetli bir hükümetin gelmesini coktan istiyordu. Ve nihayet çalışkan dediğimiz kişileri buldular. NATO, Ortak Pazar, Dünya bankası gibi emperyalist kuruluşlarda Türkiyenin ve diger Asya-Afrika ülkelerinin emperyalistler tarafından daha iyi nasıl sömürüleceğini planlayan uzmanlar bakan oldular. Işte yeni bakanların iyi niyetliliği bu kadar ve çalışkanlıklarıda planlarıda yine eskisinden planlarıda eskisi gibi olacaktır. Türkiye isci ve emekçilerini, halkın büyük burjuvazinin ve emperyalistlerin hada iyi sömürmesi için planlar yapacaklardır.

FAŞIZME HAYIR

MURAT ERIKE

Emperyalizm'in bokusunu
Kapitalizm'in tapusunu
Faşizm'in borusunu
Başlarına çalacağız hey !..

Burjuvanın korkusunu
Kaçırıyorsa uykusunu
Söyleyelim mi doğrusunu
Türkiye Işçi Partisi'nin
Varlığıdır hey!..

Sökmez agam, sökmez beyim
Sıkıysa bir deneyin görelim
Işçi-Köylü alnınızdan öpeyim
Kanımızı emenleri ezelim hey!..

Ister Nit'in ister it'in olsun
Ister paşan, ister maşan olsun
Mademki Faşizm'i tezgahlıyorsun
Tezgahlıyanların kıçına tekmeyi
Çalacağız hey!..

TÜRKİYE'DE
KURTULUŞ'A
ABONE OLUNUZ

SIRA KONSOLOSLARDA

ALI GÖZ

Demirel hükümeti düşürülmeden önce Istanbulda bir banka soygunu olmuştu. Demirelden daha AP'ci kesilen, zindancıbaşı Istanbul emniyet müdürü Muzaffer Çağlar hemen o gün basına soyguncuların isimlerini açıkladı. Yalnız ikinci günü soyguncu diye itham ettiği öğrenciler soygunun olduğu saatte işlerinin bağında olduklarını isbat ettiler. Hatta bu öğrencilerden biri o saatte dekanın yanında olduğunu belirtince Emniyet müdürü Çağlar'ın foyası ortaya çıktı ve suçsuz kişileri soygunculukla suclamış oldu. Bunun cezasınınne olduğunu Çağlar muhakkak ki iyi bilir. Işte simdi emniyet müdürü Çağlardan bunun hesabı sorulmaktadır. Emniyet müdürü Çağlar gibi Avrupada AP'nin borusunu öttüren baş konsoloslar bulunmaktadır. Bunlar özellikle Köln, Münih ve Berlin baş konsoloslarıdır. Bunlardan da hesap sorma zamanı yaklaşmaktadır.

TÜRKİYE İŞÇİ PARTİSİ DİYOR Kİ

Köylüye Toprak Herkese iş

"Memleketimizin şiddetli bir politik rejim krizi geçirdiği bu günlerde Türkiye Işci Partisi, demokratik, ilerici güçlerin ve kamu oyunun dikkatini aşağıdaki hususlara çekmek ister ve önemle belirtirki :

Bugünkü olağanüstü durumda Amerikan Emperyalizminin ve Faşizmin ilerici, yurtsever güçlere karşı oyunlar tezgahlamak isteyeceğine şüphe yoktur.

Girişilecek oyunların ileri ci siyasi örgütlere ve kazanılmış demokratik haklara yöneleceğini şimdiden kesinlikle söylemek mümkündür.

Emperyalizmin desteğindeki Faşist güçlerin doğal olarak işçi ve emekci sınıfların siyasal ve ekonomik haklarını, üniversite ve TRT özerkliği ile basın özgürlüğü ve diğer demokratik hak ve özgürlükleri gündemine alacaktir.

Bütün ilerici güçlerin çeşitli görüntüler altında demokrasinin kalelerine yapılacak baskı ve tertiplere karşı uyanık olmaları gerekmektedir.

Bugün içinde bulunduğumuz şartlarda kazanılmış demokratik hakların korunması, parlamenter rejimin yalnızca şekil olarak degil, fakat temel ilkeleri ile birlikte ayakta kalmasına bağlıdır.

Gerçekten bugün parlmenter rejimi savunmak her türlü biçimselliğin ötesinde işci ve emekci sınıfların serbestçe örgütlenip siyasal eylemlerde bulunmasını savunmak anlamına gelmekte ve böylelikle ilericiliğin esaslı bir şartını teşkil etmektedir.

Bu şartı çiğneyerek reform tabloları çizmek, anti-demokratik çabaları perdelemekten başka birşey olmayacaktır.

Sayın Nihat Erim'in siyasi tarihimizde faşist eğilimlere kapılmayan bir Başbakan olarak yeralmak istediğini ümit ediyoruz; bunun için de hükümetini demokratik bir anlayışla kurmasini ve demokratik haklarla ilericilerin can güvenliğini teminat altında tutarak, bütün sosyal sınıfların siyasi ağırliklarini serbestçe ortaya koyacakları bir ortamda süratle genel seçimlere gitmesini istiyoruz."

Türkiye Işçi Partisi genel merkezi Erim hükümetinin programını elestirmiş ve kamu oyuna görüşlerini açıklamıştır. TIP'e göre yeni hükümetin programı AP hükümetince uygulanan programın aynısıdır. "Çünkü burjuva hükümetlerinin takip edecekleri politika konusunda başka alternatif yoktur." Program büyük burjuvazinin, özellikle sanayi burjuvazisinin ihtiyaçlarını karşılamaya yönelmiş bir çalışma raporu niteliğindedir.

AVRUPA TÜRK TOPLUMCULAR FEDERASYONU'ndan haberler

ATTF BELÇIKADA

Avrupadaki Türkiyeli işçileri örgütleyen ve işçilerin mücadelesini Avrupada yürüten Avrupa Türk Toplumcular Federasyonu ATTF Belçikadaki işçi kardeşlerimizle yakinen ilişki kurmaya başlamıştır. ATTF kuzey sekreterliği Belçikada çalışan işçilere hitaben dağıttığı bildiride ATTF'nin kuruluş amaclarını açıklamakta ve şöyle demektedir:

ATTF yani Avrupa Türk Toplumcular Federasyonu Avrupadaki bütün Türkiyeli işçilerin evidir, okuludur, yol göstericisidir, tercümanıdır, avukatıdır, doktorudur... Ve Türkiyedeki işçi ve köylü vatandaşlarımızın sömürüye karşı yürüttükleri savaşın destekleyicisi, candaşıdır." Avrupadaki işçilerinkarşı karşıya oldukları sorunlarada dayinilen bildiri şöyle devam etmektedir:

"Biz bugün Avrupa kapitalist pazarlarında emek gücünü, hayatını satarak yaşıyoruz. Çoğumuzda bu pazarlarda esirler gibi satılıyoruz. Vatanda çok gelin kardeşleri dul biraktık, nice analar göz yaşı döktüler. Çoluk cocuk yalnız kaldı, başananların sayısı arttı çok yuvalar yıkıldı, ve destanlar yazıldı bunlara dair. Hükümet ise Amerikayla kol kola girmiş, biri gelip digeri gidiyor ama sömürüleri devam ediyor.

Buna dur diyecek yalnız biz isçi ve emekçolerdir."

==========

Avrupa Türk Toplumcular Federasyonu ATTF'nin Belçikadaki yazışmaadresi.

A T T F
Dupontstraat 5/1030 Brüssel

==========

INGILIZ KAMU OYUNA

"Türkiyede sömürücü sınıfların her türlü anayasal hak ve özgürlükleri baskı ve şiddet yoluyla yok etmeyi amaç edindiğini" ingiliz kamu oyuna duyurmak için Dondra Kardaş Derneği büyük bir eyleme girişmiştir. The Times, The Quardian gibi Ingilterenin tanınmış gazeteleri ve BBC televizyonuyla ilişkiler kurulmuştur. Ayrıca Türkiyede fikir suçundan tutuklanan Zonguldak TIP il başkanı ve sömürüye yumruk gazetesi sorumlu müdürü A. Hamdi Dinler, Toplum yayın evi sahibi Remzi Inanç, EMEK dergisi yazarlarından Zeki Kılıç'ın serbest bırakılması için Amnesty International"le sıkı bir çalışmaya girişmiştir.

ATTF yönetim kurulu toplantısı

Avrupa Türk Toplumcular Federasyonu ATTF'nin 1971 yılı ilk yönetim kurulu toplantısı 17-18 nisan tarihleri arasında Dachau Türk Toplumcular Ocağı lokalinde yapılacaktır. Toplantıda Almanyadaki işçilerimizin sorunlarından başka Türkiyedeki son gelişmelerin üzerinde özellikle durulacaktır.

DÜNYADA OLAYLAR

ŞILI

Şili de 4 nisan pazar günü mahalli seçimler yapıldı Iktidarda bulunan ve Komünist ve sosyalist partilerin birlikte kurmuş oldukları Halk Cephesi (Unidad Popula)Oyların yüzde 51 ini almıştır.

Bundan önceki başkan seçimlerinde Halk Cephesi oyların yüzde 36 sını almış ve böylelikle Halk Cephesinin marksist adayı Allende başkan olmuştu.Kurulan Halk Cephesi koalisyon hükümeti derhal demokratik dönüşümlere girişti.Bankalar devletleştirildiToprak reformu gerçekleşti. Hükümet 5oo dönümden geniş çiftliklerin ve kendi toprağı üzerinde yaşamayan ağaların topraklarının topraksız köylüye ait oldugunu ilan etti. Köylüler halk cephesi militanları önderliğinde topraklara el koydular.

Halk Cephesinin bu ilerici Politikası sonucunda geniş halk kitleleri bilinçlendi ve köklü bir örgütlenmeye girişti Son seçimlerde Halk Cephesi oylarının yüzde 36 dan yüzde 51 e çıkması bu bilinçlenmenin somut bir örneğidir.

Şili Demokratik Almanya Cumhuriyetini tanıdı

Kubayı ve Çin Halk Cumhuriyetini tanımışolan Şile 5 nisan da Alman Demoratik Cuhuriyetini tanıdığını ilan etmiştir. Böylece Alman DemokratikCumhuriyetini tanıyan devletlerin sayısı 28 olmuştur.

PAKISTAN

Faşist Yahya Hanın halkın iradesini hiçe sayarak meclisi feshetmesi üzerine Doğu Pakistan Bengal halkı direnişe geçmiştir.Batı Pakistan faşist generalleri emrindeki ordu halk üzerine saldırmış ve direnişi kanla boğmak istemiştir.Bugüne dek binlerce Bengalli öldürülmüştür.

Pakistan halkının yüzde 6o i Doğu Pakistanda yaşamasına rağmen,bütün yatırımlar batıya yapılmakta,dış ülkelerle ticari ilişkiler bile ancak Batılı parababaları aracılığı ile kurulabilmekte Doğudaki halkaçlık ve işsizlik içinde kıvranmaktadır.

Bugün Avrupannın her tarafını grevler sarmıştır. Isveç,Finlandiyadan taa Italya,Ingiltereye kadar işçiler haklarını almak için kapitalistlerle sınıf kavgası vermektedir.Yukardaki resimde Belçikada yürüyüş yapan bir işçi kitlesi görülmektedir.

SOVYETLER BIRLIGI KOMUNIST PARTISI 24. KONGRESI

Sovyetler Birliği Komünist Partisi 24. Kongresi 31 Mart salı günü başlamıştır. Kongrenin açılışında konuşan genel sekreter Leonid Brejnief dünya barışının, güvenliğinin sağlanması ve halkların hürriyet ve bağımsızlıkları için somut teklifler getirmiştir.

1- Hindiçini ve yakındoğuda emperyalizm'in yarattığı harp yangını söndürülmelidir.

2- Ikinci Dünya Harbi sonunda avrupa'da ortaya çıkan sınır deişiklikleri bütün devletlerce kesin olarak tanınmalıdır.

3- Atom,mikrop ve kimya silahları yasak edilmelidir. Atom bombasına sahip ülkeler (Sovyetler Birliği, Amerika, Çin Halk Cumhuruyeti, Fransa ve Ingiltere) arasında bir silah sızlanma kongresi tertiplenmelidir.

4- Bir dünya silahsızlanma kongresi hazırlanmalı, her devlet kendi ülkesi dışında ki üsleri geri çekmelidir.

5- Birleşmiş Milletlerin mevcut sömürgeci rejimlere ve ırkçılığa son verilmesi konusundaki kararı eksiksiz uygulanmalıdır.

Brejnef konuşmasında sosyalizm'in dünya politikasını gittikçe daha fazla etkilemesi üzerinde durmuş, sosyalist ülkeler sisteminin dünyanın ilerlemesinde en önemli unsur olduğunu göstermiştir, Brejnef'in bu konuşması,dünya kamu oyunda büyük yankı uyandırmıştır.Büyük burjuvazinin gazeteleri bile, Sovyetler Birliği Komünist Partisi genel sekreterinin konuşmasını "Dünya barış güvenliği" " sosyalist ülkeler dev adımlarla ilerliyor"başlıkları altında yayınlanmaktadırlar.

Sovyetler birliği Komünist Partisi 24.Kongresine : Azerbeycan , Bello-Rusya , Ermenistan , Estonya , Gürcistan , Kazakistan , Kırgızistan , Lettonya , Lituanya , Moldau , Rusya , Ozbekistan , Türkmenistan , Tacikistan , Ukrayna Sovyet Cumhuriyetleri Komünist Partilerinin 14 milyon üyesini temsilen 5000 delege katılmıştır.Bundan başka 90 ülkedeki 101 komünist veya ilerici partiden heyetler kongreye misafir olarak katılmış,Türkiye Komünist Partisi de kongreye bir misafir heyet göndermiştir.Amerika Birleşik Devletleri Komünist Partisi Genel Sekreteri Guss Hall yaptığı konuşmada,emperyalizmin Vietnama,Kamboçaya,ve Laosa saldırısını lanetlemiş ve Amerikan Işçi sınıfının gelişenmücadelesi hakkında rapor vermiştir.

Kongre halen devam etmektedir.Geçen beş yıllık planın büyük bir başarı ile uygulandığını saptayan kongre önümüzdeki günlerde yeni 5 yıllık planın direktiflerini görüşecektir.

Bütün Dünyada Bir Mayıs İşçi Bayramıdır

Memmingen'de Bir Mayısı Kutlayan Türkiyeli Işçiler

1 Mayıs bütün dünyada işçi bayramı olarak kutlanır. Hatta, Türk-Iş sendika konfederasyonunun üyesi olduğu (Hürdünya Sendikalar Birliği) bile 1 Mayısta bildiriler yayınlar. Türk-İş ise bağlı olduğu uluslararası Örgütün bayram saydığı günü bile kutlamaktan kaçınacak kadar işçi sınıfına ihanet çizgisi üstünde kalır.

Türk işçisine yıllarca özbeöz bayramı olan 1 Mayıs, "Bahar Bayramı" diye tanıtılmaga çalışılmış ve hälä da tanıtılmaktadır. Bir yandan işçiye kendisinin de bir bayramı olduğu unutturulmak istenirken öte yandan 1 Mayısta sivil polisler her tarafta av köpeği gibi koku ararlar, bir kaç kasketli bir araya gelirse, onları tağıtırlardı. Işçiyi örgütlendirmeye çalışacak, onları hakli isteklere yönetecek kim varsa Nisan ayı sonunda nezarete alınırdı.

Istanbul ısçileri 1922 de Ingiliz işgal kuvvetlerinin kahredici varlığına rağmen 1 mayısta büyük bir miting yapmıslardı. .Türkiyedeki ilk büyük 1 Mayıs hareketi bu oldu. Ertesi yıl 1 Mayıs, Izmir Iktisat kongresinden sonraya rastladı. Hükümet işçilere çok haşin davrandı. Uyanık oldukları bilinen bütün işçiler ve onların yakınları gösteri yapılmaması için tevkif edidiler. Oysa işçilerin haklı istekleri vardı. Bu istek yerine getirilmeyince 1 Mayısta, Türk işçi tarihinde şerefli bir yeri olan "ŞIMENDIFERCILER GREVI" başladı. Greve, Aydın, Rumeli, AnadOlu şimendifercileri ve Zonguldak kömür işcileri katıldılar. Burjuva sınıfı bütün yurdu kapsayan bu işçi hareketini ancak güçlükle önleyebildi ve işçinin haklı istekleninin bir kısmını vermek zorunda kaldı. Bilinçlenen işçilerin haklı mücadelelerini önlemek için hakim sınıflar kendi çıkarlarına uygun olan "Amele Birliği"ni kurdurdular. Bunlar sonra işçiyi patrona satan "Sarı Sendika"lar olarak geliştiler

Ankara'da Imälätı Harbiye işçilerinin müsamereler vererek ve Meclis binası önünde nutuklar söyliyerek kutladıkları 1 Mayıs, sonraları çok ağır baskılarla kutlanamaz hale getirildi.

1960 dan sonra yurdumuzda gelişen işçi hareketleri Türkiye işçi sınıfının kendi bayramı olan 1 Mayısı yeniden tanmasını sağladı. Devrimci Işçi Sendikaları Konfederasyonu (DISK) 1 Mayısın bahar bayramı değil özbeöz bayramı olduğunu ilan etti. Yurt dışında çalısan Türkiyeli işçiler bulundukları ülkelerdeki bir mayıs yürüyüslerine katıldılar ve diğer milletlerden olan işçi kardeşlerinin bayrakları yanında Türk bayrağını da dalgalandırdılar.

Burjuvazi artık iyice bilmelidir ki, Türk Işçisi kendi özbayramına artık sahip çıkmıştır!

YAŞASIN DEVRIMCI IŞÇI ÖRGÜTLERI.
YAŞASIN IŞÇI MÜCADELESI.

Bir Mayısta bir Türk Çocuğu

Türkiye'de K U R T U L U Ş onbeş günlük isci gazetesi-sayı 30
Sahibi: Avrupa Türk Toplumcular Federasyonu. Sorumlusu C. Nalcalı
Yazışma adresi : Türkiye'de Kurtuluş-TTO, 1 Berlin 21, Bandel str1
Fiatı : 60 kuruş - 20 Pfennig- Yıllık Abone 20 T.L.-6 DM
Baskı: Verlag-Druck West-Berlin, 1 Berlin 31, Pfalzburger str. 20